

แผนอัตรากำลังข้าราชการครูและบุคลากรทางการศึกษา

โรงเรียนบ้านเขาปูน

1.ความสำคัญและความหมาย

ปัจจุบันทุกหน่วยงานไม่ว่าภาครัฐหรือเอกชนให้ความสำคัญกับ “คน” โดยถือว่าคนเป็น ทรัพยากรอันมีค่าที่สุดเป็นทุนมนุษย์ “Human Capital” ที่ส่งผลให้หน่วยงานประสบความสำเร็จ ตามเป้าหมาย กำลังคนเป็น ทรัพยากรที่มีชีวิตจิตใจและไม่สามารถนำมาทดแทนกันได้แบบคนต่อคน เนื่องจากศักยภาพของคนแต่ละคนมีความแตกต่างกัน ดังนั้นหัวใจสำคัญในการดำเนินงานของ หน่วยงานจึงขึ้นอยู่กับ “คุณภาพของคนและจำนวนกำลังคนที่เหมาะสม”

สำนักงาน ก.พ. ได้ให้ความหมายของการวางแผนอัตรากำลังคน ไว้ว่า “การวางแผนกำลังคน หมายถึง การดำเนินการอย่างเป็นระบบในการวิเคราะห์และพยากรณ์เกี่ยวกับอุปสงค์และอุปทานด้านกำลังคน เพื่อนำไปสู่กลวิธีที่จะให้ได้กำลังคนในจำนวนและสมรรถนะที่เหมาะสมมาปฏิบัติงานในเวลาที่ต้องการ โดยมีแผนการใช้และพัฒนา กำลังคนเหล่านั้นอย่างมีประสิทธิภาพพออย่าง ต่อเนื่อง ทั้งนี้เพื่อธำรงรักษากำลังคนที่เหมาะสมไว้กับองค์กรอย่างต่อเนื่อง”

การวางแผนอัตรากำลังข้าราชการครูและบุคลากรทางการศึกษา โรงเรียนบ้านเขาปูน เป็นกระบวนการจัด อัตรากำลังคนให้เหมาะสมกับงานทั้งด้านปริมาณและคุณภาพของงานในระยะเวลาที่เหมาะสมในตำแหน่งที่มีความรู้ ความสามารถตรงตามความต้องการของสถานศึกษา และสำนักงานเขตพื้นที่การศึกษา ประถมศึกษา ทั้งนี้ตามมาตรา 20 แห่งพระราชบัญญัติระเบียบ ข้าราชการครูและบุคลากรทางการศึกษา พ.ศ.2547 และที่แก้ไขเพิ่มเติม กำหนดให้ ก.ค.ศ. จัดทำแผนกำลังคนสำหรับข้าราชการครูและบุคลากรทางการศึกษา

กำลังคนสำหรับข้าราชการครูและบุคลากรทางการศึกษา ซึ่งแต่ละปี ก.ค.ศ. จะกำหนดให้สำนักงานเขตพื้นที่ การศึกษารายงานแผนกำลังคนเพื่อรวบรวมเป็นข้อมูลระดับประเทศอีก ครั้งหนึ่ง นอกจากนั้นมาตรา 23 (1) กำหนดให้ อ.ก.ค.ศ. เขตพื้นที่การศึกษา “กำหนดจำนวนและอัตราตำแหน่งและเกลี่ยอัตรากำลังให้สอดคล้องกับ นโยบายการบริหารงานบุคคล ระเบียบหลักเกณฑ์ และวิธีการที่ ก.ค.ศ. กำหนด” และมาตรา 23 (7) “จัดทำและ พัฒนาฐานข้อมูลข้าราชการครูและบุคลากรทางการศึกษา” ดังนั้น การวางแผนอัตรากำลังข้าราชการครูและบุคลากร ทางการศึกษา จึงเป็นเรื่องที่ต้องดำเนินการ

2. วัตถุประสงค์

การวางแผนอัตรากำลังข้าราชการครูและบุคลากรทางการศึกษา สังกัดเขตพื้นที่การศึกษาประถมศึกษา สุราษฎร์ธานี เขต 3 มีวัตถุประสงค์ ดังนี้

2.1 เพื่อเป็นข้อมูลหลักในการปฏิบัติงานเกี่ยวกับการบริหารงานบุคคล

2.2 เพื่อวางแผนอัตรากำลังให้สอดคล้องกับความต้องการของสถานศึกษาและหน่วยงานทางการศึกษา ให้เป็นไปตามหลักเกณฑ์ในด้านปริมาณและความสามารถปฏิบัติงานตามภารกิจ

3. แนวคิดในการวางแผนอัตรากำลังคน

กระบวนการวางแผนอัตรากำลังคน มีองค์ประกอบสำคัญ 3 ด้าน คือ

3.1 กำลังคนที่มีอยู่ในปัจจุบัน (Manpower Inventory) โดยหน่วยงาน ต้องมีข้อมูลกำลังคน ที่เป็นปัจจุบัน ทั้งในเชิงปริมาณและเชิงคุณภาพ

3.2 การคาดการณ์กำลังคนในอนาคต (Manpower Forecast) หน่วยงานต้องมีการคาดการณ์ในอนาคตว่า ต้องการบุคลากรจำนวนเท่าใด ประเภทใดบ้าง ตลอดจน ระบุรายละเอียดถึงคุณสมบัติต่าง ๆ

3.3 แผนกำลังคน (Manpower Plans) เป็นแผนเฉพาะที่ใช้แน่นอนสำหรับ นำมาใช้ปฏิบัติ เพื่อเสริมส่วนที่ขาดระหว่างข้อแตกต่างที่เกิดขึ้นจากกำลังคนที่คาดการณ์และกำลังคนที่มีอยู่

จากแนวคิดกระบวนการวางแผนกำลังคน สามารถนำมากำหนดแนวทาง

“การวางแผนอัตรากำลังข้าราชการครูและบุคลากรทางการศึกษาในสถานศึกษา” ดังนี้

1. การกำหนดปริมาณงานในสถานศึกษาแบ่งงานออกเป็น 3 ด้าน คือ

1.1 ปริมาณงานด้านการบริหาร หมายถึง จำนวนชั่วโมงปฏิบัติงานด้านการบริหารในสถานศึกษาในหนึ่งสัปดาห์ของผู้บริหารสถานศึกษาและรองผู้อำนวยการสถานศึกษา

1.2 ปริมาณงานด้านการสอน เป็นปริมาณงานที่สามารถรวบรวมได้จากข้อมูลจำนวนนักเรียนในปัจจุบัน (ณ วันที่ 10 มิถุนายน ของทุกปี) โดยนับจำนวนนักเรียนแยกตามระดับ ในแต่ละชั้นและแต่ละห้องเรียน สถิติการรับนักเรียนของสถานศึกษาหรือข้อมูลการรับนักเรียน ย้อนหลัง 3 ปีการศึกษา จำนวนชั่วโมงปฏิบัติงานสอนในหนึ่งสัปดาห์ของข้าราชการครูและบุคลากรทางการศึกษา พนักงานราชการ และครูอัตราจ้าง

1.3 ปริมาณอื่น หมายถึง ปริมาณงานอื่น ๆ ที่นอกเหนือจากงานด้านการบริหาร สถานศึกษา และปริมาณงานด้านการสอน ได้แก่ จำนวนชั่วโมงปฏิบัติงานสนับสนุนการสอน ในหนึ่งสัปดาห์ของข้าราชการครูและบุคลากรทางการศึกษาพนักงานราชการ และครูอัตราจ้าง ที่มีชั่วโมงปฏิบัติงานสนับสนุนการสอน

2. การกำหนดปริมาณงานที่คนหนึ่งคนทำได้ในหนึ่งหน่วยเวลา

การกำหนดปริมาณงานที่คนหนึ่งคนทำได้ในหนึ่งหน่วยเวลา หมายถึง การกำหนดปริมาณงานประเภทต่าง ๆ ในสถานศึกษา ซึ่งได้แก่ งานบริหารสถานศึกษา งานสอน ในแต่ละกลุ่มสาระการเรียนรู้และงานสนับสนุนการสอนซึ่งในการกำหนดปริมาณงานที่คนหนึ่งคน สามารถปฏิบัติได้ในหนึ่งหน่วยเวลาของการวางแผนอัตรากำลังคนในสถานศึกษานี้ เป็นการกำหนด จากเกณฑ์มาตรฐานอัตรากำลังข้าราชการครูและบุคลากรทางการศึกษาและหลักสูตรการศึกษา ขั้นพื้นฐาน พุทธศักราช 2551

3. การวางแผนอัตรากำลังข้าราชการครูและบุคลากรทางการศึกษาในสถานศึกษา

การวางแผนอัตรากำลังข้าราชการครูและบุคลากรทางการศึกษาในสถานศึกษาเป็นการกำหนดจากเกณฑ์มาตรฐานอัตรากำลังข้าราชการครูและบุคลากรทางการศึกษาที่ ก.ค.ศ. กำหนด และหลักสูตรการศึกษาขั้นพื้นฐาน พุทธศักราช 2551 ดังนี้

3.1 เกณฑ์มาตรฐานอัตรากำลังข้าราชการครูและบุคลากรทางการศึกษา ปัจจุบัน ก.ค.ศ. กำหนดเกณฑ์มาตรฐานอัตรากำลังข้าราชการครูและบุคลากรทางการศึกษาในสถานศึกษา สังกัดสำนักงานคณะกรรมการการศึกษาขั้นพื้นฐาน ดังนี้

แบบที่ 1 โรงเรียนประถมศึกษาที่มีนักเรียน 120 คน ลงมาและจัดการเรียนการสอน อ.1 - ป.6

หรือ ป.1 - ป.6

- นักเรียน 1 - 20 คน	มีผู้บริหารได้ 1 คน	มีครูผู้สอนได้ 1 คน
- นักเรียน 21 - 40 คน	มีผู้บริหารได้ 1 คน	มีครูผู้สอนได้ 2 คน
- นักเรียน 41 - 60 คน	มีผู้บริหารได้ 1 คน	มีครูผู้สอนได้ 3 คน
- นักเรียน 61 - 80 คน	มีผู้บริหารได้ 1 คน	มีครูผู้สอนได้ 4 คน
- นักเรียน 81 - 100 คน	มีผู้บริหารได้ 1 คน	มีครูผู้สอนได้ 5 คน
- นักเรียน 101 - 120 คน	มีผู้บริหารได้ 1 คน	มีครูผู้สอนได้ 6 คน

แบบที่ 2 โรงเรียนประถมศึกษาที่มีนักเรียน 121 คนขึ้นไป และจัดการเรียนการสอน อ.1 -ป.6

หรือ ป.1 -ป.6

- อัตราส่วน (อนุบาล)	ครู : นักเรียน	= 1 : 25
- จำนวนนักเรียน :	ห้อง	= 30 : 1
- อัตราส่วน (ประถม)	ครู : นักเรียน	= 1 : 25
- จำนวนนักเรียน :	ห้อง	= 40 : 1

จำนวนครูปฏิบัติการสอน (ป) รวม = จำนวนครู (ป) อนุบาล + จำนวนครู (ป) ประถมครู (ป) รวม

$$\text{ครู (ป) รวม} = \frac{[(\text{ห้องอนุบาล} \times 1.2) + (\text{นักเรียนอนุบาล}/25)]}{2} + \frac{[(\text{ห้องประถม} \times 1.6) + (\text{นักเรียนประถม}/25)]}{2}$$

$$\text{หรือ ครู (ป) รวม} = \frac{[(\text{ห้องอนุบาล} \times 30 + \text{นักเรียนอนุบาล})]}{50} + \frac{[(\text{ห้องประถม} \times 40 + \text{นักเรียนประถม})]}{50}$$

จำนวนบุคลากรสายบริหาร

- นักเรียน 121 - 359 คน	มีผู้บริหารได้ 1 ตำแหน่ง
- นักเรียน 360 - 719 คน	มีผู้บริหารได้ 1 ตำแหน่ง มี (รองฯ) ผู้ช่วยผู้บริหารได้ 1 ตำแหน่ง
- นักเรียน 720 - 1,079 คน	มีผู้บริหารได้ 1 ตำแหน่ง มี (รองฯ) ผู้ช่วยผู้บริหารได้ 2 ตำแหน่ง
- นักเรียน 1,080 - 1,679 คน	มีผู้บริหารได้ 1 ตำแหน่ง มี (รองฯ) ผู้ช่วยผู้บริหารได้ 3 ตำแหน่ง
- นักเรียน 1,680 คนขึ้นไป	มีผู้บริหารได้ 1 ตำแหน่ง มี (รองฯ) ผู้ช่วยผู้บริหารได้ 4 ตำแหน่ง

เงื่อนไข

- การคิดจำนวนห้องเรียน (โดยใช้จำนวนนักเรียน : ห้อง ทหารจำนวนนักเรียน) แต่ละชั้น หากมีเศษตั้งแต่ 10 คนขึ้นไป ให้เพิ่มอีก 1 ห้อง

- การคิดจำนวนครูให้พิเศษตามหลักคณิตศาสตร์ (0.5ขึ้นไปปัดเป็น 1 , ไม่ถึง 0.5 ปัดทิ้ง)

แบบที่ 3 โรงเรียนประถมศึกษาที่มีนักเรียน 121 คนขึ้นไป และจัดการเรียนการสอน อ.1 -ม.3 หรือ ป.1 -ม.3 ดังนี้

อัตราส่วน (อนุบาล) ครู : นักเรียน = 1 : 25

จำนวนนักเรียน : ห้อง = 30 : 1

อัตราส่วน (ประถม) ครู : นักเรียน = 1 : 25

จำนวนนักเรียน : ห้อง = 40 : 1

อัตราส่วน (มัธยม) ครู : นักเรียน = 1 : 20

จำนวนนักเรียน : ห้อง = 40 : 1

จำนวนครูปฏิบัติการสอน (ป) รวม = จำนวนครู (ป) อนุบาล + จำนวนครู (ป) ประถม + จำนวนครู (ป) มัธยม

ครู (ป) รวม = $\frac{[(\text{ห้องอนุบาล} \times 1.2) + (\text{นักเรียนอนุบาล}/25)]}{2} + \frac{[(\text{ห้องประถม} \times 1.6) + (\text{นักเรียนประถม}/25)]}{2} + (\text{ห้องมัธยม} \times 2)$

หรือ ครู (ป) รวม = $\frac{[(\text{ห้องอนุบาล} \times 30 + \text{นักเรียนอนุบาล})]}{50} + \frac{[(\text{ห้องประถม} \times 40 + \text{นักเรียนประถม})]}{50} + (\text{ห้องมัธยม} \times 2)$

จำนวนบุคลากรสายบริหาร

- นักเรียน 121 - 359 คน มีผู้บริหารได้ 1 ตำแหน่ง
- นักเรียน 360 - 719 คน มีผู้บริหารได้ 1 ตำแหน่ง มี (รองฯ) ผู้ช่วยผู้บริหารได้ 1 ตำแหน่ง
- นักเรียน 720 - 1,079 คน มีผู้บริหารได้ 1 ตำแหน่ง มี (รองฯ) ผู้ช่วยผู้บริหารได้ 2 ตำแหน่ง
- นักเรียน 1,080 - 1,679 คน มีผู้บริหารได้ 1 ตำแหน่ง มี (รองฯ) ผู้ช่วยผู้บริหารได้ 3 ตำแหน่ง
- นักเรียน 1,680 คนขึ้นไป มีผู้บริหารได้ 1 ตำแหน่ง มี (รองฯ) ผู้ช่วยผู้บริหารได้ 4 ตำแหน่ง

เงื่อนไข

- การคิดจำนวนห้องเรียน (โดยใช้จำนวนนักเรียน : ห้อง ทหารจำนวนนักเรียน) แต่ละชั้น หากมีเศษตั้งแต่ 10 คนขึ้นไป ให้เพิ่มอีก 1 ห้อง

- การคิดจำนวนครูให้พิเศษตามหลักคณิตศาสตร์ (0.5ขึ้นไปปัดเป็น 1 , ไม่ถึง 0.5 ปัดทิ้ง)

แบบที่ 4 โรงเรียนมัธยมศึกษา

อัตราส่วน (มัธยม) ครู : นักเรียน = 1 : 20

จำนวนนักเรียน : ห้อง = 40 : 1

จำนวนครูปฏิบัติการสอน = จำนวนห้องเรียน \times (จำนวนนักเรียน : ห้อง) / จำนวนครู : นักเรียน

จำนวนครูปฏิบัติการสอน = จำนวนห้องเรียน \times (จำนวนนักเรียน : ห้อง) / จำนวนครู : นักเรียน

= จำนวนห้องเรียน \times 2

จำนวนบุคลากรสายบริหาร

- นักเรียน 121 -359 คน	มีผู้บริหารได้ 1 ตำแหน่ง
- นักเรียน 360 -719 คน	มีผู้บริหารได้ 1 ตำแหน่ง มี (รองฯ) ผู้ช่วยผู้บริหารได้ 1 ตำแหน่ง
- นักเรียน 720 -1,079 คน	มีผู้บริหารได้ 1 ตำแหน่ง มี (รองฯ) ผู้ช่วยผู้บริหารได้ 2 ตำแหน่ง
- นักเรียน 1,080 -1,679 คน	มีผู้บริหารได้ 1 ตำแหน่ง มี (รองฯ) ผู้ช่วยผู้บริหารได้ 3 ตำแหน่ง
- นักเรียน 1,680 คนขึ้นไป	มีผู้บริหารได้ 1 ตำแหน่ง มี (รองฯ) ผู้ช่วยผู้บริหารได้ 4 ตำแหน่ง

เงื่อนไข

- การคิดจำนวนห้องเรียน (โดยใช้จำนวนนักเรียน : ห้อง หารจำนวนนักเรียน) แต่ละชั้น หากมีเศษตั้งแต่ 10 คนขึ้นไป ให้เพิ่มอีก 1 ห้อง
- การคิดจำนวนครูให้พิเศษตามหลักคณิตศาสตร์ (0.5ขึ้นไปปัดเป็น 1 , ไม่ถึง 0.5 ปัดทิ้ง)

แบบที่ 5 การคำนวณอัตราค่าจ้างข้าราชการครูโรงเรียนศึกษาสงเคราะห์

อัตราส่วน ครู : นักเรียน	= 1 : 12
จำนวนนักเรียน : ห้อง	= 35 : 1
จำนวนครุรวม	= (35 × จำนวนห้องเรียน) / 12
จำนวนครูปฏิบัติการสอน	= จำนวนครุรวม – จำนวนบุคลากรสายบริหาร

จำนวนบุคลากรสายบริหาร

จำนวน 1 - 2 ห้องเรียน	มีผู้บริหารได้ 1 คน
จำนวน 3 - 6 ห้องเรียน	มีผู้บริหารได้ 1 คน มี (รองฯ) ผู้ช่วยผู้บริหารได้ 1 คน
จำนวน 7 - 14 ห้องเรียน	มีผู้บริหารได้ 1 คน มี (รองฯ) ผู้ช่วยผู้บริหารได้ 2 คน
จำนวน 15 - 23 ห้องเรียน	มีผู้บริหารได้ 1 คน มี (รองฯ) ผู้ช่วยผู้บริหารได้ 3 คน
จำนวน 24 ห้องเรียนขึ้นไป มี	ผู้บริหารได้ 1 คน มี (รองฯ) ผู้ช่วยผู้บริหารได้ 4 คน

เงื่อนไข ในการคำนวณตามสูตรหากมีเศษตั้งแต่ 0.1 ขึ้นไปให้ปัดเป็น 1

4. หลักสูตรการศึกษาขั้นพื้นฐานพุทธศักราช 2551

หลักสูตรการศึกษาขั้นพื้นฐาน พุทธศักราช 2551 เป็นหลักสูตรสร้างกลยุทธ์ ใหม่ในการพัฒนาคุณภาพ การศึกษาให้มีความสามารถตอบสนองความต้องการของบุคคล สังคมไทย ผู้เรียนมีศักยภาพในการแข่งขันและร่วมมือ อย่างสร้างสรรค์ในสังคมโลกปลูกฝัง ให้ผู้เรียนมีจิตสำนึกในความเป็นไทย มีระเบียบ วินัย คำนึงถึงประโยชน์ส่วนรวม และยึดมั่นในการปกครองระบอบประชาธิปไตยอันมีพระมหากษัตริย์ทรงเป็นประมุข โดยกำหนดกรอบโครงสร้างเวลา เรียนพื้นฐานสำหรับกลุ่มสาระการเรียนรู้ 8 กลุ่ม และกิจกรรมพัฒนา ผู้เรียน ซึ่งสถานศึกษาเพิ่มเติมได้ตามความ พร้อมและจุดเน้น ดังนี้

1. กลุ่มสาระการเรียนรู้ภาษาไทย
2. กลุ่มสาระการเรียนรู้คณิตศาสตร์
3. กลุ่มสาระการเรียนรู้วิทยาศาสตร์
4. กลุ่มสาระการเรียนรู้สังคมศึกษา ศาสนา และวัฒนธรรม

5. กลุ่มสาระการเรียนรู้สุขศึกษาและพลศึกษา
6. กลุ่มสาระการเรียนรู้ศิลปะ
7. กลุ่มสาระการเรียนรู้การงานอาชีพ
8. กลุ่มสาระการเรียนรู้ภาษาต่างประเทศ

ได้จัดเวลาเรียนออกเป็น 3 ระดับ ดังนี้

1. ระดับประถมศึกษา (ชั้นประถมศึกษาปีที่ 1-6) จัดเวลาเรียนเป็นรายปี เวลาเรียนทั้งหมดไม่เกิน 1,000 ชั่วโมง/ปี โดยมีเวลาเรียนวันละไม่เกิน 5 ชั่วโมง
2. ระดับมัธยมศึกษาตอนต้น (ชั้นมัธยมศึกษาปีที่ 1-3) จัดเวลาเรียนเป็นรายภาค เวลาเรียนทั้งหมด ไม่เกิน 1,200 ชั่วโมง/ปี มีเวลาเรียนวันละไม่เกิน 6 ชั่วโมง คำนวณของรายวิชาที่เรียนเป็นหน่วยกิต ใช้เกณฑ์ 40 ชั่วโมงต่อภาคเรียน มีค่าน้ำหนักเท่ากับ 1 หน่วยกิต (นก.)
3. ระดับมัธยมศึกษาตอนปลาย (ชั้นมัธยมศึกษาปีที่ 4-6) จัดเวลาเรียนเป็นรายภาค เวลาเรียนทั้งหมดไม่น้อยกว่า 3,600 ชั่วโมง/ปี มีเวลาเรียนวันละไม่น้อยกว่า 6 ชั่วโมง คำนวณของรายวิชาที่เรียนเป็น หน่วยกิต ใช้เกณฑ์ 40 ชั่วโมงต่อภาคเรียน มีค่าน้ำหนักเท่ากับ 1 หน่วยกิต (นก.)

5. วิธีดำเนินการ

5.1 การจัดทำแผนอัตรากำลังในสถานศึกษา

5.1.1 จัดทำระบบข้อมูลสารสนเทศ ข้อมูลที่ใช้ในการจัดทำแผน ประกอบด้วย

- 1) การจัดทำข้อมูลนักเรียนและการจัดชั้นเรียน (10 มิ.ย.)
- 2) ข้อมูลการเกษียณอายุราชการหรือเกษียณก่อนกำหนดและแนวโน้ม การสูญเสียของข้าราชการครูและบุคลากรทางการศึกษา (รวมครูช่วยราชการและพนักงานราชการ อัตรากำลังชั่วคราว)
- 3) ข้อมูลวุฒิการศึกษา สาขาวิชาเอก และความสามารถของบุคลากร
- 4) จำนวนชั่วโมงการจัดการเรียนรู้ตามหลักสูตรของสถานศึกษา
- 5) ความต้องการครูเพิ่มของสถานศึกษาตามกลุ่มสาระการเรียนรู้ (เท่าจำนวนครู ที่ขาดตามเกณฑ์ที่ ก.ค.ศ. กำหนด)
- 6) ข้อมูลพนักงานราชการ และลูกจ้างชั่วคราวที่จ้างด้วยเงินงบประมาณและเงินรายได้สถานศึกษา

5.1.2 สถานศึกษาวิเคราะห์ข้อมูลครูและบุคลากรทั้งด้านปริมาณและความสามารถ ตามเกณฑ์ที่ ก.ค.ศ. กำหนด โดยศึกษาแนวโน้มการเพิ่มหรือลดของจำนวนบุคลากรและประชากรวัยเรียน รวมทั้งวิเคราะห์หลักสูตรและแผนการจัดการเรียนรู้ของสถานศึกษาประกอบการพิจารณา

5.1.3 จัดทำแผนอัตรากำลังระยะ 1 ปี 3 ปี และ/หรือ 5 ปี โดยมีรายละเอียด แสดงความต้องการทั้งในด้าน ปริมาณและความสามารถของบุคลากร และวิธีการดำเนินการ

5.1.4 เสนอคณะกรรมการสถานศึกษาขั้นพื้นฐานให้ความเห็นชอบ

5.1.5 ใช้เป็นข้อมูลในการวางแผนอัตรากำลังคนในสถานศึกษา

5.1.6 ดำเนินการปฏิบัติตามแผนอัตรากำลังโดย

- 1) สถานศึกษาจัดหาอัตรากำลังตามอำนาจของสถานศึกษา เช่น ใช้งบประมาณของสถานศึกษาหรือ ประสานขอความร่วมมือกับองค์กรอื่นเพื่อขอรับการสนับสนุน งบประมาณด้านการจัดจ้างบุคลากร

2) เสนอแผนอัตรากำลังของสถานศึกษาต่อสำนักงานเขตพื้นที่การศึกษา เพื่อพิจารณาดำเนินการในส่วนที่เกี่ยวข้องต่อไป

5.2 การจัดทำแผนอัตรากำลังระดับเขตพื้นที่การศึกษา

5.2.1 จัดทำข้อมูลสารสนเทศด้านอัตรากำลังของสถานศึกษาและสำนักงานเขตพื้นที่การศึกษาทั้งด้านปริมาณและคุณภาพเป็นไปตามหลักเกณฑ์และความต้องการ ดังนี้

- 1) ข้อมูล 10 มิ.ย. ด้านบุคลากรและจำนวนนักเรียนของสถานศึกษา
- 2) ข้อมูลด้านวุฒิ วิชาเอกและความสามารถด้านบุคลากร
- 3) ข้อมูลการเกษียณอายุราชการหรือเกษียณก่อนกำหนดและแนวโน้ม การสูญเสีย
- 4) จำนวนชั่วโมงการจัดการเรียนรู้ตามหลักสูตรของสถานศึกษา
- 5) ข้อมูลพนักงานราชการ ตำแหน่งครูผู้สอน
- 6) ความต้องการครูเพิ่มของสถานศึกษาตามกลุ่มสาระการเรียนรู้ (เท่าจำนวนครูที่ขาด)

5.2.2 จัดทำแผนอัตรากำลังระยะ 1 ปี 3 ปี หรือ 5 ปี โดยมีรายละเอียดความต้องการทั้งด้านปริมาณและความสามารถและวิธีการดำเนินการของสำนักงานเขตพื้นที่การศึกษา

5.2.3 เสนอแผนต่อ อ.ก.ค.ศ. เขตพื้นที่การศึกษาพิจารณาให้ความเห็นชอบ

5.2.4 การวางแผนอัตรากำลังคนในสำนักงานเขตพื้นที่การศึกษาและสถานศึกษา

5.2.5 ดำเนินการตามแผนอัตรากำลังโดย

- 1) ดำเนินการในส่วนที่เป็นอำนาจของสำนักงานเขตพื้นที่การศึกษา เช่น การเกลี่ยอัตรากำลัง การจัดสรรอัตรากำลังครู การย้าย การบรรจุแต่งตั้ง การรับโอน และการพัฒนาบุคลากร การขอขบประมาณการจ้างครู
- 2) การเสนอความต้องการไปยังสำนักงานคณะกรรมการการศึกษาขั้นพื้นฐาน

6. Flow Chart การปฏิบัติงาน

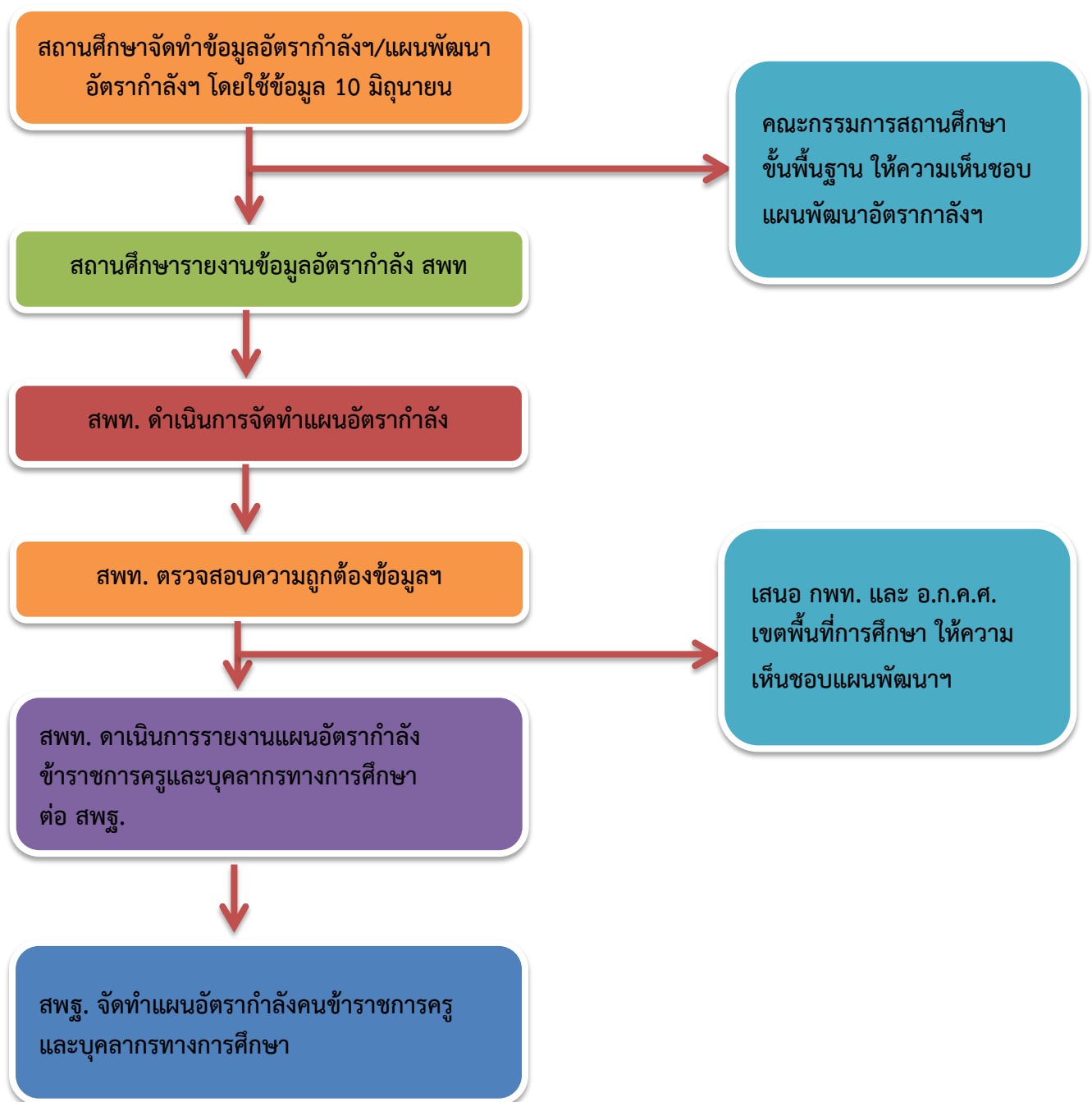

7.การนำไปใช้ประโยชน์

1. การวางแผนอัตรากำลังสำหรับข้าราชการครูและบุคลากรทางการศึกษาในสถานศึกษา เป็นประโยชน์ที่นำไปใช้ในเรื่องการบริหารงานบุคคลได้ ดังนี้
2. นำไปใช้วางแผนกำหนดจำนวนข้าราชการครูและบุคลากรทางการศึกษาได้อย่างเหมาะสม สอดคล้องกับปริมาณงานที่แท้จริง
3. นำไปใช้ประกอบการแต่งตั้ง (ย้าย) ข้าราชการครูและบุคลากรทางการศึกษาในสถานศึกษา ได้ตรงกับกลุ่มสาระที่ต้องการ
4. นำไปใช้ในการวางแผนการพัฒนาข้าราชการครูและบุคลากรทางการศึกษาในสถานศึกษา เพื่อเพิ่มประสิทธิภาพการปฏิบัติงาน
5. ฝ่ายผลิตข้าราชการครูสามารถนำไปวางแผนการผลิตข้าราชการครูให้สอดคล้องกับความต้องการใช้อัตรากำลังคนในสถานศึกษา
6. นำไปใช้ในการจัดสรรอัตรากำลังข้าราชการครูและบุคลากรทางการศึกษาในสถานศึกษาจากผลการเกษียณอายุราชการเมื่อสิ้นปีงบประมาณ
7. นำไปใช้ในการจัดสรรอัตรากำลังข้าราชการครูและบุคลากรทางการศึกษาที่ว่างจากผลการเข้าร่วมมาตรการปรับปรุงอัตรากำลังของส่วนราชการ (โครงการเกษียณอายุก่อนกำหนด)
8. นำไปใช้ในการคัดเลือกสถานศึกษาเข้ารับการจัดสรรงบประมาณจ้างบุคลากรตามโครงการพัฒนาคุณภาพและมาตรฐานการศึกษา